ПРОЛЕТАРИИ ВСЕХ СТРАН, СОЕДИНЯЙТЕСЬ!

КОЛЛЕКТИВНЫЙ ТРУД

ОРГАН РАМЕШКОВСКОГО РАЙКОМА КПСС И РАЙОННОГО СОВЕТА ДЕПУТАТОВ ТРУДЯЩИХСЯ КАЛИНИНСКОЙ ОБЛАСТИ

№ 96 (6355) | 11 августа 1970 года, ВТОРНИК | Год издания 40-й | Выходит три раза в неделю | Цена 2 коп.

НЕ ТОТ УРОЖАЙ, ЧТО В ПОЛЕ, А ТОТ, ЧТО В ЗАКРОМАХ — гласит народная мудрость

Полным ходом

Первым в колхозе имени Калинина приступили к жатве хлебов комбайнеры А. И. Кульков и В. П. Жуков. Вслед за ними вывели на поля свои «корабли» П. П. Антонов и В. И. Боровиков. Сейчас уборка озимых ведется полным ходом. Убрано 150 гектаров ржи.

Механизаторы ежедневно выполняют норму выработки. В. П. Жуков за шесть дней убрал рожь с площади 60 гектаров, немного меньше сжал А. И. Кульков.

Не забыли в хозяйстве и о «северном шелке». 86 гектаров льна вытеребили колхозные механизаторы.

П. КУЗНЕЦОВ,
главный бухгалтер колхоза им. Калинина.

Ведем жатву

Убирают хлеба в нашем колхозе групповым методом. Все четыре комбайна выстраиваются друг за другом и, словно корабли, плывут по золотому морю ржи. Такой способ уборки не нов.

За штурвалами машин механизаторы Виктор Никитин, Михаил Хилков, Иван Панин и Василий Печуркин.

Производственный стаж у них не велик. Только у В. Печуркина он побольше, остальные ведут жатву второй год. Но молодость в любом деле подспорье. За первые дни молодые комбайнеры сжали 60 гектаров ржи.

Хлеба будут убраны в срок.

А. СЕЛИВАНОВ,
председатель колхоза «Прогресс».

СВЕДЕНИЯ О ХОДЕ УБОРКИ УРОЖАЯ В КОЛХОЗАХ И СОВХОЗАХ РАЙОНА ПО СОСТОЯНИЮ НА 10 АВГУСТА

Первая графа—сжато зерновых и зернобобовых, вторая—вытереблено льна (в процентах к плану).

«Путь вперед»	37	23
имени Калинина	23	36
«Кушалино»	15	72
«Ильич»	15	46
«Красный Октябрь»	15	54
«Искра»	13	56
«Память Ленина»	13	31
«Ленинский путь»	11	47
«Вперед»	10	53
«Заря»	10	35
«Перелом»	10	71
«Моряк»	9	52
«Прогресс»	8	4
«Победа»	7	89
«8-е Марта»	7	36
имени Менжинского	6	56
«Родина»	6	32
«Новая жизнь»	5	32
«Трудовик»	4	13
«Путь Ленина»	1	31
«Мир»	0,4	12
«Леоновский»	8	52
«Тучевский»	7	50
«Горский»	5	22
«Ивицкий»	5	37
«Рамешковский»	4	47
«Заклинский»	3	18

Примечание: К севу озимых приступили девять хозяйств. Среди них колхозы: «Победа», «Трудовик», «Мир», «Вперед», «Ильич», «Красный Октябрь», «Путь вперед», совхозы «Ивицкий», «Заклинский».

Впереди В. В. Косарев и В. А. Митряев

Три льноуборочных комбайна работают в совхозе «Рамешковский». Ими убрано 140 гектаров льна.

Лучшей выработки по совхозу добился экипаж В. В. Косарева и В. А. Митряева. Механизаторы вытеребили 68 гектаров «северного шелка».

А. ПАВЛОВ,
главный бухгалтер совхоза «Рамешковский».

Первая заповедь выполнена

Хорошую трудовую победу одержали хлеборобы колхоза «Путь вперед». 8 августа они выполнили план хлебозаготовок. На государственные приемные пункты ильгощицы доставили 660 центнеров зерна при плане 600 центнеров.

П. ЖУКОВ.

ЕСТЬ ДВЕСТИ ГЕКТАРОВ

Отлично трудятся на полях колхоза «Моряк» механизаторы А. П. Елкин и М. Ф. Печуркин. Первыми в хозяйстве приступили они к теребленню льна и сразу взяли высокие темпы. Ежедневно перевыполняя норму выработки, механизаторы за короткий срок в Иваньковской бригаде вытеребили 60 гектаров «северного шелка».

Теребление льна ведется во всех бригадах хозяйства. На 194 гектарах, более чем половины всей площади, занятой под лен, уже высятся бабки. Начался обмолот головок. Вместе с этим колхозные механизаторы четвертый день ведут жатву хлебов. За первые два дня убрано 85 гектаров.

Н. ЕГОРОВА,
бухгалтер колхоза «Моряк».

На снимке — сушка травы методом активного вентилирования в опытно-производственном хозяйстве «Заря» Новгородской области.

Скошенная трава подвяливается до влажности в 35-40 процентов, а затем укладывается в стога с полой сердцевиной, где она досушивается с помощью вентиляторов.

Этот метод гарантирует получение корма отличного качества при любых климатических условиях. Себестоимость 1 тонны сена снизилась по сравнению с обычным методом заготовки на 6 рублей.

Фотохроника ТАСС

В ЦК КПСС и Совете Министров СССР

ЦК КПСС и Совет Министров СССР приняли постановление «О мерах по улучшению использования техники в сельском хозяйстве».

В постановлении отмечается, что во многих колхозах и совхозах и других сельскохозяйственных предприятиях и организациях, несмотря на поступление большого количества новых высокопроизводительных машин, сменная и дневная выработки на трактор, автомобиль, комбайн и другие сельскохозяйственные машины повышаются медленно, а кое-где даже снижаются. Неудовлетворительно используется оборудование животноводческих ферм. Допускается необоснованное списание сельскохозяйственной техники. Министерство сельского хозяйства СССР, Союзсельхозтехника и Советы Министров союзных республик не уделяют должного внимания вопросам правильного использования тракторов, автомобилей, комбайнов и других сельскохозяйственных машин.

ЦК КПСС и Совет Министров СССР обязали ЦК компартий и Советы Министров союзных республик, соответствующие министерства и ведомства, а также крайкомы и обкомы партии, Советы Министров автономных республик, крайисполкомы и облисполкомы принять меры к значительному улучшению использования тракторов, автомобилей, сельскохозяйственных машин и оборудования животноводческих ферм в колхозах, совхозах и других сельскохозяйственных предприятиях и организациях, усилить контроль за сохранностью сельскохозяйственной техники и правильностью выбраковки и списания ее в хозяйствах, привлечения к ответственности лиц, виновных в плохом использовании, разукомплектовании и преждевременном списании тракторов и машин.

Советы Министров союзных республик, Министерство сельского хозяйства СССР и Союзсельхозтехника должны разработать и осуществить в предстоящей пятилетке мероприятия по повышению уровня технической эксплуатации машинно-тракторного парка, повсеместному внедрению лучших форм организации, нормирования и оплаты труда, по внедрению типовых операционных технологий и правил производства механизированных работ и прогрессивных технологических процессов в растениеводстве и животноводстве, по повышению квалификации трактористов, шоферов, комбайнеров и других работников и созданию для них безопасных условий труда и надлежащих культурно-бытовых условий.

Признано правильным сложившееся направление в организации ремонта сельскохозяйственной техники, при котором проведение капитального ремонта тракторов, комбайнов, узлов и агрегатов осуществляется, как правило, на специализированных ремонтных предприятиях системы Союзсельхозтехники, а выполнение других видов ремонта и технического обслуживания машин — в центральных ремонтных мастерских и на пунктах технического обслуживания хозяйств. Для упорядочения организации ремонта и технического обслуживания тракторов, автомобилей, комбайнов и других сельскохозяйственных машин и оборудования животноводческих ферм устанавливаются различные виды ремонтных предприятий, а именно:

— центральные ремонтные мастерские совхозов, колхозов и других сельскохозяйственных предприятий—для проведения ремонта и технического обслуживания тракторов, землеройной и мелиоративной техники, сельхозмашин и оборудования животноводческих ферм и текущего ремонта автомобилей;

— пункты технического обслуживания в бригадах колхозов, в отделениях совхозов и других сельскохозяйственных предприятий—для технического обслуживания тракторов, комбайнов, сельскохозяйственных машин и оборудования животноводческих ферм, а также для ремонта несложных сельскохозяйственных машин;

—гаражи с профилакториями на центральных усадьбах колхозов и совхозов — для хранения и проведения технического обслуживания автомобилей;

— специализированные ремонтные мастерские и заводы системы Союзсельхозтехники—для проведения капитального ремонта тракторов, автомобилей, комбайнов, их узлов и агрегатов, металлорежущих станков, генераторов, электродвигателей, оборудования животноводческих ферм, а также для выполнения работ по централизованному восстановлению изношенных деталей и изготовлению ремонтно-технологического оборудования;

(Окончание на 2 стр.).

Официальный отдел

Секретари учатся

6 августа районный комитет партии провел семинар секретарей партийных организаций.

Участники семинара заслушали доклад председателя райкома союза работников сельского хозяйства и заготовок Н. Е. Гусева «О роли и задачах профсоюзов на современном этапе коммунистического строительства, партийном руководстве профсоюзами».

«Итоги отчетов и выборов в цеховых парторганизациях и партгруппах. Проведение отчетно-выборных собраний в первичных партийных организациях» — такова тема выступления секретаря райкома партии И. Ф. Колганова.

На семинаре с инструктивными указаниями выступили заведующий сектором партийного учета И. Н. Соколов, заведующий отделом пропаганды и агитации В. И. Чернов.

(Наш корр.).

Решения июльского Пленума ЦК КПСС — в массы!

Состоявшийся в начале июля Пленум Центрального Комитета Коммунистической партии Советского Союза имеет огромное значение для дальнейшего развития сельского хозяйства нашей страны. В докладе Генерального секретаря ЦК КПСС тов. Л. И. Брежнева «Очередные задачи партии в области сельского хозяйства» и постановлении Пленума дан глубокий и всесторонний анализ развития сельскохозяйственного производства за последние годы и намечена широкая программа дальнейшего подъема всех его отраслей на предстоящее пятилетие.

Сейчас партийные организации обсуждают на собраниях коммунистов итоги июльского Пленума ЦК КПСС и определяют практические меры по претворению в жизнь его решений. Вместе с тем партийные организации призваны развернуть широкую работу по разъяснению документов Пленума ЦК КПСС среди всех трудящихся.

Всестороннее разъяснение доклада товарища Брежнева Л. И. и постановления Пленума следует вести средствами устной и наглядной агитации. В колхозах и совхозах, на промышленных предприятиях и стройках, в учреждениях культуры и по месту жительства трудящихся надо организовать проведение лекций и докладов, бесед политинформаторов и агитаторов, тематических вечеров и устных журналов. Каждое выступление по материалам Пленума ЦК КПСС должно быть тесно связано с конкретными практическими задачами производственного коллектива, а в колхозах и совхозах, кроме этого, с перспективами развития хозяйства в ближайшие годы.

Во всех проводимых массово - политических мероприятиях по пропаганде и разъяснению документов июльского Пленума ЦК КПСС необходимо подчеркивать, что лучшим ответом на новую заботу партии о подъеме сельского хозяйства является добросовестный, ударный труд на всех участках колхозного и совхозного производства, во всех других отраслях народного хозяйства — успешное выполнение социалистических обязательств ленинского юбилейного года.

В массово-политической работе среди трудящихся сейчас особое внимание надо обратить на дальнейшее развитие социалистического соревнования и его высшей формы — движения за коммунистический труд, являющихся верным и могучим средством развития инициативы масс, повышения их трудовой активности.

Партийным, профсоюзным и комсомольским организациям следует постоянно помнить, что смысл социалистического соревнования — в постоянном движении вперед, в создании таких условий, при которых наиболее широко и полно раскрываются способности трудящихся, их инициатива и творческое отношение к труду. Поэтому все средства идейно - воспитательной и организаторской работы должны быть направлены на значительное улучшение организации социалистического соревнования, повышение его значения и действенности, на устранение имеющихся в этом деле серьезных недостатков. Массовость, действенность, сравнимость и гласность результатов, подтягивание отстающих до уровня передовиков, моральное и материальное поощрение победителей — вот основные принципы социалистического соревнования.

Сейчас, когда в колхозах и совхозах с каждым днем все шире развертывается фронт уборочных работ, политическая и организаторская работа, организация социалистического соревнования должны быть направлены на то, чтобы наиболее производительно использовать все уборочные машины и агрегаты, не допустить потерь на уборке урожая, организовать отправку продукции нового урожая на заготовительные пункты.

Успех уборки урожая прежде всего зависит от кадров механизаторов-трактористов, комбайнеров, машиноведов, шоферов. Партийные организации вместе с руководителями и специалистами колхозов и совхозов призваны принять все меры к тому, чтобы создать им условия для высокопроизводительного труда, повседневно вести среди механизаторов и других людей, занятых на уборке урожая, политическую работу, подводить итоги, в наглядной агитации и стенной печати широко показывать передовиков уборки.

Вместе с этим в политической работе партийных организаций, в организации социалистического соревнования по претворению в жизнь решений июльского Пленума ЦК КПСС особое место должны занимать работники животноводства. Дальнейшее увеличение производства и продажи государству продуктов животноводства, улучшение их качества, снижение себестоимости — одна из важнейших задач, поставленных Пленумом ЦК КПСС.

Партийные организации, все советские люди с большим воодушевлением и одобрением восприняли решения партии о дальнейшем развитии сельского хозяйства, постановление Пленума ЦК КПСС о созыве в марте 1971 года XXIV съезда КПСС, итоги первой сессии Верховного Совета СССР восьмого созыва. Глубоко и всесторонне разъяснить трудящимся эти документы, соединить в политической работе в массах освещение перспектив дальнейшего развития сельского хозяйства с призывом к успешному выполнению текущих планов сельскохозяйственного и промышленного производства, к достойной встрече XXIV съезда нашей партии — первоочередная задача каждой партийной организации. Выше уровень политической и организаторской работы в массах — таково требование дня.

В. ЧЕРНОВ,

заведующий отделом пропаганды и агитации райкома КПСС.

В ЦК КПСС и Совете Министров СССР

(Окончание. Начало на 1 стр.)

— мастерские общего назначения Союзсельхозтехники — для выполнения всех заказов колхозов, совхозов и других сельскохозяйственных предприятий по ремонту и техническому обслуживанию машин и оборудования;

— станции технического обслуживания автомобилей системы Союзсельхозтехники — для технического обслуживания автомобилей;

— специализированные предприятия системы Министерства мелиорации и водного хозяйства СССР и Союзсельхозтехники — для ремонта землеройных, мелиоративных и строительно-дорожных машин, их узлов и агрегатов.

Госплан СССР и Министерство станкостроительной и инструментальной промышленности обязываются принять меры к увеличению в 1971—1975 годах производства и поставки металлообрабатывающего, кузнечно-прессового оборудования и инструмента сельскому хозяйству для оснащения ремонтных предприятий. Советы Министров союзных республик предусмотрят в планах на 1971—1975 годы выделение капитальных вложений и материально-технических ресурсов на развитие ремонтной базы сельского хозяйства. Союзсельхозтехника должна организовать производство ремонтно-технологического оборудования для мастерских, пунктов технического обслуживания и гаражей колхозов, совхозов, других сельскохозяйственных предприятий и лесхозов.

Поручено Министерству сельского хозяйства, Союзсельхозтехнике, Министерству мелиорации и водного хозяйства СССР, Министерству приборостроения, средств автоматизации и систем управления разработать систему приборов и средств технической диагностики и прогнозирования машин, утвердить в 1971 году порядок организации технической диагностики и прогнозирования технического состояния тракторов, автомобилей, комбайнов, сельскохозяйственных машин и оборудования животноводческих ферм. Министерство тракторного и сельскохозяйственного машиностроения обязывается при конструировании и постановке на производство новых машин предусматривать возможность проведения технической диагностики и прогнозирования технического состояния указанной техники. Министерство приборостроения, средств автоматизации и систем управления должно обеспечить разработку и организацию серийного производства новых приборов и других средств технической диагностики и прогнозирования технического состояния тракторов, комбайнов и других сельскохозяйственных машин.

Министерству сельского хозяйства, Союзсельхозтехнике и Министерству тракторного и сельскохозяйственного машиностроения поручено разработать систему единых коэффициентов перевода тракторов в физическом исчислении в тракторы в условном эталонном исчислении. Госплану СССР поручено предусмотреть в 1971—1975 годах производство для нужд сельского хозяйства определенного количества средств технического обслуживания, заправки и диагностики машинно-тракторного парка.

Министерство радиопромышленности должно разработать мероприятия по производству и поставке для нужд сельского хозяйства средств связи, а Министерство сельского хозяйства СССР, Союзсельхозтехника и Министерство связи СССР обязываются создать диспетчерскую службу, организовать ремонт и техническое обслуживание средств связи в сельском хозяйстве.

Советы Министров союзных республик и Госкомитет Совета Министров СССР по профессионально-техническому образованию совместно с Министерством сельского хозяйства СССР и Союзсельхозтехникой должны обеспечить подготовку в сельских профессионально-технических училищах бригадиров тракторных бригад и их помощников, мастеров по технической диагностике сельскохозяйственной техники из числа трактористов-машинистов I и II классов. Указанным учащимся выплачиваются стипендии, выдается спецодежда и обувь, за ними сохраняется среднемесячный заработок по месту работы в соответствии с установленным порядком.

Советам Министров союзных республик поручено обеспечить систематическое повышение квалификации бригадиров, помощников бригадиров и учетчиков-заправщиков. За слушателями, направленными на повышение квалификации из совхозов, сохраняется среднемесячный заработок по месту работы и оплачивается проезд к месту учебы и обратно.

Рекомендовано колхозам установить аналогичные условия материального обеспечения для лиц, направляемых на повышение квалификации из колхозов.

Промышленность — сельскому хозяйству

Минский электротехнический завод имени В. И. Козлова выпускает различное оборудование, большая часть которого идет для электрификации сельского хозяйства. Отвечая делом на постановление июльского Пленума ЦК КПСС, коллектив предприятия взял обязательство все заказы сельских тружеников выполнять досрочно, а из сэкономленных материалов собрать сверх плана партию трансформаторов.

На снимке: готовые трансформаторы перед отправкой.

Фотохроника ТАСС

УБЕРЕМ УРОЖАЙ БЕЗ ПОТЕРЬ

Слово комбайнера

В нашем колхозе «Вперед» созрели хлеба. 4 августа я получил указание приступить к жатве ржи в Колупановской бригаде. Комбайн был давно подготовлен к работе. Заправился—и поехал. У ржаного поля лицо приятно обдал теплый ветерок, насыщенный густым запахом колосьев нагретой земли.

Остановил комбайн, соскочил с мостика, прошел по краю поля, чтобы осмотреть рожь. Она была полеглая и местами перепутанная, но довольно густая и длинностебельная. Сразу смекнул, откуда начинать. Комбайн пустил навстречу полеглости и на самой низкой скорости. Жатку опустил пониже—на 12-14 сантиметров от земли. При этом зорко стал смотреть вперед, чтобы «не схватить» камень или корягу, которых немало завозит на поля вместе с ТМАУ.

Работа на этом поле шла медленно, но зато бункер наполнялся быстро. Через каждые сжатые полгектара раздавался сигнал, извещавший, что бункер наполнен.

Лето нынче засушливое. Сколько времени мы, хлеборобы, ждали дождя, но так и не дождались. Засуха может снизить урожайность. Поэтому кровное наше дело убрать хлеба до зернышка, не допустить потерь. Да и в наших личных интересах побольше намолотить зерна, так как колхоз платит нам не только за убранные гектары, но и за количество намолоченного зерна. Точнее сказать, мы получаем 50 копеек за гектар и 80 копеек за тонну зерна. В первые десять дней работы выдается тридцать процентов надбавки к зарплате. Предусмотрена и дополнительная оплата за перевыполнение задания в размере 50 копеек за каждый процент перевыполнения.

К сожалению, на комбайнах недостаточно уплотнены между собой узлы и детали, и через щели происходит утечка зерна. Оно может падать на землю в местах соединения наклонной камеры и молотильного аппарата. Чтобы этого не допустить, я поставил более мощную пружину, которая прижимает передний козырек молотильного аппарата к наклонной камере. Зерно может падать на землю из-под барабана, через люки колосового и зернового шнеков. В этих местах я также поставил зерноуловители.

Решающим условием борьбы с потерями урожая является быстрое и своевременное проведение уборки. Я принял ряд мер, чтобы работа шла быстрее и мой комбайн не простаивал. Чаще всего выходят из строя детали режущего аппарата. Поэтому для замены я запасся необходимым количеством сегментов и пальцев. В случае поломки быстро поставлю новые. Есть у меня также запасные приводные ремни.

Раньше пробуксовывал резиновый привод жатки, в результате на шнеке накапливалась сжатая солома, и я не мог работать на повышенной скорости. Призадумался и нашел выход из положения. Вместо ремней и шкивов поставил цепь и звездочки. И дело пошло. Теперь пробуксовки нет, жатка при необходимости может давать больше оборотов.

Комбайн—машина сложная. Поэтому довольно трудно предусмотреть все, что может произойти во время работы. Я никогда не предполагал, что днище соломокопнителя может перевернуться и своим острием попортить резиновый баллон. А такой случай у меня произошел. Этим я хочу сказать: чем больше работаешь, тем лучше узнаешь капризы машины и принимаешь меры к их недопущению.

Мне с каждым годом становится легче работать. Накапливается опыт, сноровка. В 1968 году я убрал 220 гектаров зерновых и семенников многолетних трав. В прошлом году в колхозе работало восемь комбайнов и на мою долю досталось убрать только 140 гектаров. Нынче думаю убрать не меньше, а если будет, что убирать, сделаю и больше.

Призываю всех комбайнеров района отлично поработать в завершающем году пятилетки, делом ответить на решения июльского Пленума ЦК КПСС.

Г. ЧЕРНОЯРОВ,
комбайнер колхоза «Вперед».

РЕШЕНИЯ ИЮЛЬСКОГО ПЛЕНУМА ЦК КПСС — В ЖИЗНЬ

Литовская ССР, 14 тысяч тонн птичьего мяса и 250 миллионов яиц дадут в этом году колхозы, совхозы и фабрики республики. Это почти на 2 500 тонн мяса и на 16 миллионов яиц больше прошлогоднего.

Вильнюсская птицефабрика ежедневно отправляет торгующим организациям по 14-15 тонн высококачественного мяса бройлеров.

На снимке: производственные корпуса Вильнюсской птицефабрики.

Фотохроника ТАСС

Навстречу XXIV съезду КПСС

ПОДАРОК К. ДУДКИНОЙ

Нелегок труд доярок. Правда, в последнее время в колхозах и совхозах вводятся в строй все новые и новые высокомеханизированные фермы с современным оборудованием, сокращающим затраты ручного труда, облегчающим работу. Люди, всю жизнь посвятившие этой работе, отличаются большим трудолюбием, они являются самыми уважаемыми на селе. К числу таких людей относится доярка Ивань-ковской фермы колхоза «Моряк» Клавдия Константиновна Дудкина, тридцать лет проработавшая животноводом.

На ферму Клава Дудкина пришла молоденькой девчонкой: у матери на руках находилось четверо детей, пришлось помогать. Было это в сорок первом. Шли первые месяцы войны, но везде уже ощущался недостаток рабочих рук. Ушедшим на фронт бойцам нужна была замена, и на пустующие рабочие места пришла молодежь. С тех пор она работает в животноводстве.

—Группа коров у меня большая, — рассказывает Клавдия Константиновна,—шестнадцать голов. Надой от коровы за семь месяцев —2 300 килограммов. К концу года думаю надоить не менее 3 500. Пусть это будет моим скромным подарком XXIV съезду КПСС.

Сейчас Клавдия Константиновна, помимо своей основной работы, косит сено. На ее счету уже несколько тонн грубых кормов.

За свой труд К. К. Дудкина неоднократно награждалась грамотами, премиями. Ей присвоено звание ударника коммунистического труда. Не так давно к наградам доярки прибавилась еще одна — юбилейная медаль «За доблестный труд. В ознаменование столетия со дня рождения В. И. Ленина».

—Награда эта для меня самая дорогая. Она говорит о том, как высоко оценен мой труд. В ответ я обязуюсь работать еще лучше,—сказала доярка...

В. РОДИОНОВ.

На снимке: доярка колхоза «Моряк» К. К. Дудкина.

Фото Е. Белова.

Пришла уборочная страда

НАШИ ПЛЮСЫ И МИНУСЫ

По урожайности мы ежегодно отстаем от соседнего колхоза «Кушалино». Однажды я сказал секретарю парткома А. В. Бемову, проживающему в нашем селе Ведное:

—Везет же вам! Снова с хорошим урожаем!

Александр Васильевич Бемов лукаво посмотрел на меня и неторопливо ответил:

—Согласен, что нам везет, но не по «божьей» милости. Ежегодно хорошие урожаи стали для нас агрономической закономерностью. Вносите побольше удобрений, соблюдайте агротехнику, и вам повезет.

По примеру соседей механизаторы нашего колхоза вывезли под урожай нынешнего года восемь тысяч тонн ТМАУ и две с лишним тысячи тонн навоза. На четырехстах гектарах внесена под яровые аммиачная вода. Сев зерновых проведен классными семенами, картофель посажен на всей площади сортовыми семенами «Столовый -19» и «Фаленский». Проведена большая работа по уходу за посевами.

На полях созрел хороший урожай, и мы рассчитываем выполнить обязательство—получить по 17 центнеров зерна с гектара, по 180 центнеров картофеля, по 4 центнера льноволокна и льносемян. Уборка урожая—дело живое и сложное. Всегда она сопровождается определенными трудностями. Поэтому мы, механизаторы, играющие решающую роль на уборке, хорошо подготовили машины. Всего в колхозе шесть зерновых комбайнов марки СК-4. Один из них новый, два были отремонтированы в районном объединении «Сельхозтехника», а три — в колхозе. Работать на них будут опытные комбайнеры. В прошлом году Николай Яковлев, Константин Трусов и Николай Кутузов убрали каждый по 250 гектаров зерновых культур и семенников многолетних трав. Комбайнеры боролись с потерями зерна, все машины были оборудованы зерноуловителями.

Нынче уборочная страда началась 31 июля. В этот день были пущены в работу три льнотеребилки, потом подключили к ним два льнокомбайна, которые убирают лен-зеленец. На 10 августа вытеребили двести гектаров льна из 280. За льнотеребилками колхозницы связывают лен и ставят в бабки.

В последние дни началась жатва хлебов в бригадах Скрябино и Погорельцы. Комбайнеры работают групповым методом, по два на каждом поле.

Лен — самая доходная культура и самая трудоемкая. При имеющейся рабочей силе хозяйство не всегда управляется вовремя провести все работы со льном. В прошлом году механизаторы быстро провели теребление. Но произошла задержка с обмолотом и расстилом его. В результате снизились качество льноволокна, урожайность, а значит и тресты, ее номерность и, разумеется, доход ото льна.

Чтобы улучшить дела в льноводстве и поставлять государству высококачественную льнопродукцию, в колхозе решили перейти на уборку части «северного шелка» льнокомбайнами. Для этого куплены два комбайна и начато строительство пункта для сушки льновороха.

Однако правление колхоза не проявило должной заботы, чтобы сушильный пункт был готов к началу уборки. Не завезено полностью оборудование, нет машины ВПТ-400, хотя районное управление сельского хозяйства не раз напоминало председателю колхоза И. Н. Огурцову, что ВПТ-400 есть в объединении «Сельхозтехника». Если мы снова на уборке льна допустим потери, то только по вине колхоза. При должном внимании к этому делу сушильный пункт у нас мог бы уже работать. А это позволило б часть льна убрать комбайнами с одновременным очесом льноголовок и расстилом соломки на льнище. Колхозу надо смелее внедрять все передовое.

А. БАБАЕВ,
бригадир тракторной бригады колхоза «Перелом».

Праздник цветов

Огромное эстетическое наслаждение доставляют человеку цветы. С ними он знакомится с первых дней своей жизни, путешествуя на руках счастливых родителей от родильного отделения к дому. С цветами связана пора первой любви, без цветов не обходится ни один юбилей, ни одно знаменательное событие в жизни людей.

Маленький букет живых цветов изменяет вид вашего жилья, делая его приветливым, чистым, веселым. Цветы прочно вошли в нашу жизнь и невозможно представить окружающий мир без роз и фиалок, гвоздик и васильков, гладиолусов и георгинов, без множества цветов — самых обыкновенных и выращиваемых в палисадниках у домов, на клумбах, в парках и скверах, на окнах квартир, на курортах и в санаториях.

Выставка цветов была проведена недавно в Застолбском Доме культуры. Организаторами ее явились учащиеся школы под руководством преподавателя Татьяны Алексеевны Сураковой. Пальмовые и кактусовые, лиановые, лиственничные, луковичные растения представили на выставку учащиеся и жители сельского Совета.

Выставка вызвала большой интерес. Наибольшее внимание привлекли бюст В. И. Ленина, в орнаменте из цветов, уголок «В радуге», изготовленный из цветов лозунг «Навстречу XXIV съезду КПСС».

На выставке было представлено более тридцати видов полевых и садовых цветов, сорок пять видов комнатных. Лучшие экспонаты отмечены грамотами.

Е. ЧУБУР,
директор Застолбского Дома культуры.

На помощь матерям

Каждый школьник проводит летние каникулы по-своему. Учащиеся Волосковской восьмилетней школы Валентика Бурова, Нина и Галя Блохины ежедневно помогают своим матерям на ферме. Каждый день они доят по нескольку коров. Это, конечно, существенная помощь родителям. Работают они вместе со своими матерями в летний период уже не первый год.

И в школе эти трудолюбивые девочки пользуются уважением. Валя Бурова является секретарем комсомольской организации школы. Галя Блохина — тоже активная комсомолка. И поступают они так, как подсказывает им совесть.

Часто помогают своим матерям в работе на Филипповской ферме комсомолка Наташа Балашова и пионерка Валя Баранова.

Т. КРУПЕНИНА.
д. Волосково

БЕРЕГИТЕ ПАМЯТЬ БЛИЗКИХ

В селе Киверичи похоронены мои родители и друзья. Ежегодно во время отпуска я приезжаю сюда на могилки, чтобы почтить их память. В прежние годы здесь всегда поддерживался порядок. Но в последнее время все переменилось. Кладбище заросло травой так, что попасть на могилки очень трудно. Этим возмущены и жители села Киверичи, и люди, которые приезжают сюда, чтобы отдать свой долг близким.

Особенно обидно за тех родителей, сыновья которых погибли во время Великой Отечественной войны, защищая нашу Родину. В нашей стране свято чтят память погибших воинов. Недаром нашим девизом стало «Никто не забыт и ничто не забыто». А вот в Киверичах этот девиз совершенно забыт.

Хотелось бы знать, думает ли сельский Совет привести кладбище в порядок?

УЛЬЯНОВСКАЯ,
инженер.

Жизнь

Вас. Гроссман

РАССКАЗ

(Продолжение. Начало в №№93,94).

И он утрет пот, улыбнется и скажет: «А что ж с ним делать, рубаю, пока жив. Посидим, что ли, отдохнем». Они сядут у воздушника, поставят лампочки, вентиляционная струя будет мягко обдувать его черное, блестящее от пота тело, и они поговорят не торопясь о газовом угольке, о новой продольной, о куполе, выпавшем на коренной штрек, посмеются над заведующим вентиляцией. Потом кум скажет: «Ну, Кочел, с тобой тут всю упряжку просидишь»,—посветит лампочкой и пойдет. А он скажет: «Иди, иди, старый»,—а сам возьмет обушок и давай по струям рубать в мягкой черной пыли. Шутка ли, сорок лет при таком деле!

Но как не торопился хромой старик, бабы не отставали от него. Плач и визг стояли в воздухе: вскоре весь народ подошел к развалинам надшахтного здания. Ни разу Козлов не был здесь с того дня, как бледный, с трясущимися руками пузатый инженер Татаринов, когда-то, молоденьким штейгером, строивший этот копер, самолично не подорвал толом надшахтное здание. Это было дня за два до прихода немцев.

Козлов огляделся вокруг и невольно снял шапку. Бабы выли и причитали: холодный мелкий дождь падал деду на лысину, щекотал кожу. У него было чувство, словно он снова на кладбище, в осенний день, подходит к открытому гробу проститься со своей старухой. Немцы стояли в пелеринках и в шинелях, переговаривались, покуривали сигарки, поплевывали, словно все это смертоубийственное дело шло само собой. Только один здоровенный солдат, с совершенно рябым лицом и большими темными мужицкими руками, умело и хмуро рассматривал развалины шахты. «Вроде сочувствует... Может, тоже подземным был,—подумал старик,—забойщиком или по крепи...» Он первым полез в «букет». Нюшка Крамаренко закричала громко, во весь голос:

—Олечка, ангелочек, деточка!

Замурзанная, с большим животом, раздувшимся от свеклы и сырых кукурузных зерен, трехлетняя девочка хмуро и сердито смотрела на мать, точно осуждала ее за слишком шумное поведение.

—Ох, не могу, мелют руки мои, ножки мои мелют!—причитала Нюшка. Она боялась черного провала, где сидели разъяренные от сражения бойцы.—Всех, всех постреляют... Нешто они разберут в темноте! — кричала она. — Нас там, внизу, вас тут подавят, наверху...

Немцы подсаживали ее в «букет», она отталкивалась от борта ногами. Старик хотел помочь ей, но потерял равновесие и больно ударился скулой об железину. Солдаты засмеялись, и смущенный, злой Козлов рявкнул:

—Лезь, дура, в шахту едешь, не в Германию, чего ревешь!

Варвара Зотова ловко и легко прыгнула в бадью, она оглядела плачущих женщин и детей, протягивающих к ней руки, и, крикнула:

—Не бойтесь, женщины, всех их там околодую, на-гора вывезу!

Ее залитые слезами глаза вдруг заблестели весело и озорно. Варваре Зотовой нравилось это опасное путешествие—с и в девичестве славилась озорством. Да и перед самой войной, уже замужней женщиной, матерью двух детей, она в получку вместе с мужем ходила в пивную, играла на гармони и плясала, грохоча коваными тяжелыми сапогами, с молодыми грузчиками, ее товарищами по работе на углемойке. И вот сегодня, в эту тяжелую и страшную минуту Зотова, весело и отчаянно махнув рукой, сказала:

—Эх, раз живем! Что суждено, того не минуешь, верно, дед?

Марья Игнатьевна Моисеева закинула свою толстую большую ногу через борт, охнула, крякнув, сказала:

—Варька, подсоби, не хочу, чтобы немец меня касался, без него справлюсь,—и перебралась в бадью.

Она сказала старшей девочке, державшей на руках полуторагодовалого мальчика:

—Лидка, кожу накорми, там ветки нарубленные. Хлеба нет —так ты тыквы, половину, что от вчерашней осталась, свари в чугуне, она под кроватью лежит. Соли с Дмитриевым позычишь. Да смотри, чтобы коза не ушла, а то уведут.

Бадью повело. Игнатьевна, потеряв равновесие, схватилась за борт, и Варька Зотова обняла ее за толстую талию.

—Что это у тебя, — удивленно спросила она,—за пазухой полотенце?

Марья Игнатьевна не ответила ей, сердито сказала немецкому ефрейтору:

—Ну, чего сердце зря рвать? Посадили — так спускайте, что ли.

И ефрейтор, точно поняв, дал сигнал солдатам. Бадья пошла вниз. Раза три она сильно ударилась о поросшую темной зеленью деревянную обшивку, да так, что все валились с ног. Потом пошла она плавно, сырость и мрак охватили людей, бедный свет бензинки освещал сгнившую обшивку ствола, вода бежала по ней, бесшумно поблескивая. Холодом дышала шахта, и чем ниже спускалась бадья, тем страшней, холодней становилось душе.

(Продолжение следует).

К СВЕДЕНИЮ НАСЕЛЕНИЯ

17-18 августа в раймаге села Рамешки проводится выставка - распродажа товаров для детей школьного возраста. В широком ассортименте будут представлены пальто, костюмы для мальчиков, школьная форма для девочек, обувь, школьно-письменные товары.

Просим посетить выставку-распродажу.

Правление РПС.

Продается дом с надворной постройкой и газовой установкой и пиломатериалами. Обращаться: село Алексеевское Захаринского сельсовета, к Фигуровой О. Ф.

Народная Республика Болгария. В селе Пиргово Русенского округа для детей членов кооперативного хозяйства имени В. И. Ленина открыт большой детский сад. Ребятишки с удовольствием проводят здесь много времени, пока их родители трудятся на полях, огородах и фермах ТКЗХ.

На снимке: игры на воздухе

Фотохроника ТАСС

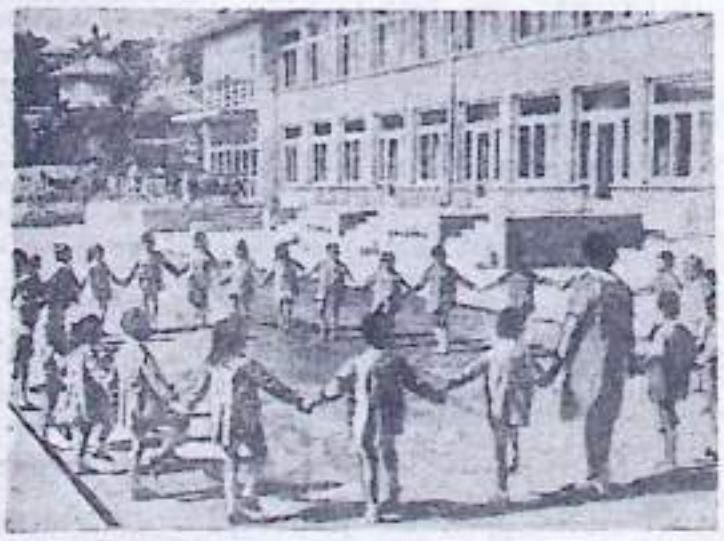

БУДНИ ПОГРАНИЧНИКОВ

Бдительно охраняют рубежи Родины пограничники.

Среди защитников Южной границы много отличников боевой и политической подготовки. В числе их П. Месхи и Л. Милютин.

На снимке: П. Месхи (слева) и Л. Милютин в дозоре.

Фотохроника ТАСС

Зам. редактора
К. П. ФЕДОРОВА.

ТЕЛЕЭКРАН

11 АВГУСТА

10.15—«Встречи с мастерами сцены». Народная артистка СССР А. Руденко. Передача из Киева. 11.15—«Фестиваль юных». День школьника Казахской ССР на ВДНХ. Концерт коллективов детской художественной самодеятельности. 11.45—Для детей. «В деревне Загадкино». Телевизионный фильм. «Люди, как реки». Телевизионный художественный фильм. 17.15—«Дорогой дружбы». Телевизионный очерк. 17.45 — Концерт. 18.00—Новости. 18.05 —Для детей. «Светит звездочка». Передача из Волгограда. 18.30 — Навстречу XXIV съезду КПСС. 19.00—«Поднятая целина». Художественный фильм. 2-я серия. 20.35—«Время». Информационная программа. 21.00—Знакомство с балетом. Делиб — «Коппелия». Спектакль Пермского академического театра оперы и балета им. П. И. Чайковского. Ведет передачу С. Виноградова. Запись по трансляции из Кремлевского Дворца съездов.

12 АВГУСТА

11.45—«Фестиваль юных». День школьника Армянской ССР на ВДНХ. Концерт участников детской художественной самодеятельности. 12.15—Для старших школьников. В. Козаченко «Горячие руки». Передача из Киева. 17.10—«Коралина с еловыми шишками». Телевизионный музыкальный спектакль. 18.00—Новости. 18.05—Для детей. «Умелые руки». 18.30 — «Сельская страда». Репортаж с полей Волгоградской области. 19.00—«Поднятая целина». Художественный фильм. 3-я серия. 20.40—«Время». Информационная программа. 21.10—«Когда звучит песня». 22.35—Кубок СССР по спортивной гимнастике. (В записи).

РАМЕШКОВСКОЙ ТИПОГРАФИИ ТРЕБУЮТСЯ наборщики, печатники, линотописты и ученики этих профессий.

Администрация.

АДРЕС РЕДАКЦИИ И ТЕЛЕФОНЫ:
с. Рамешки, ул. Советская, Дом редакции.
Редактор, зам. редактора, отдел писем — 2-86
Отделы редакции и бухгалтерия — 1-93
Ответств. секретарь, корректорская — 2-79
Рамешковская типография Калининского облуправления по печати.
Заказ № 1723 Тираж 6196